

Webinar AWA/AfU 13. April 2026

**IPW** Informationsplattform Wasser

**Welche Daten müssen den Kantonen abgegeben werden und wie ist der Datenaustausch organisiert?**

Reto Battaglia  
AWA, Abteilung Siedlungswasserwirtschaft

# Das big picture des IPW-Datenflusses

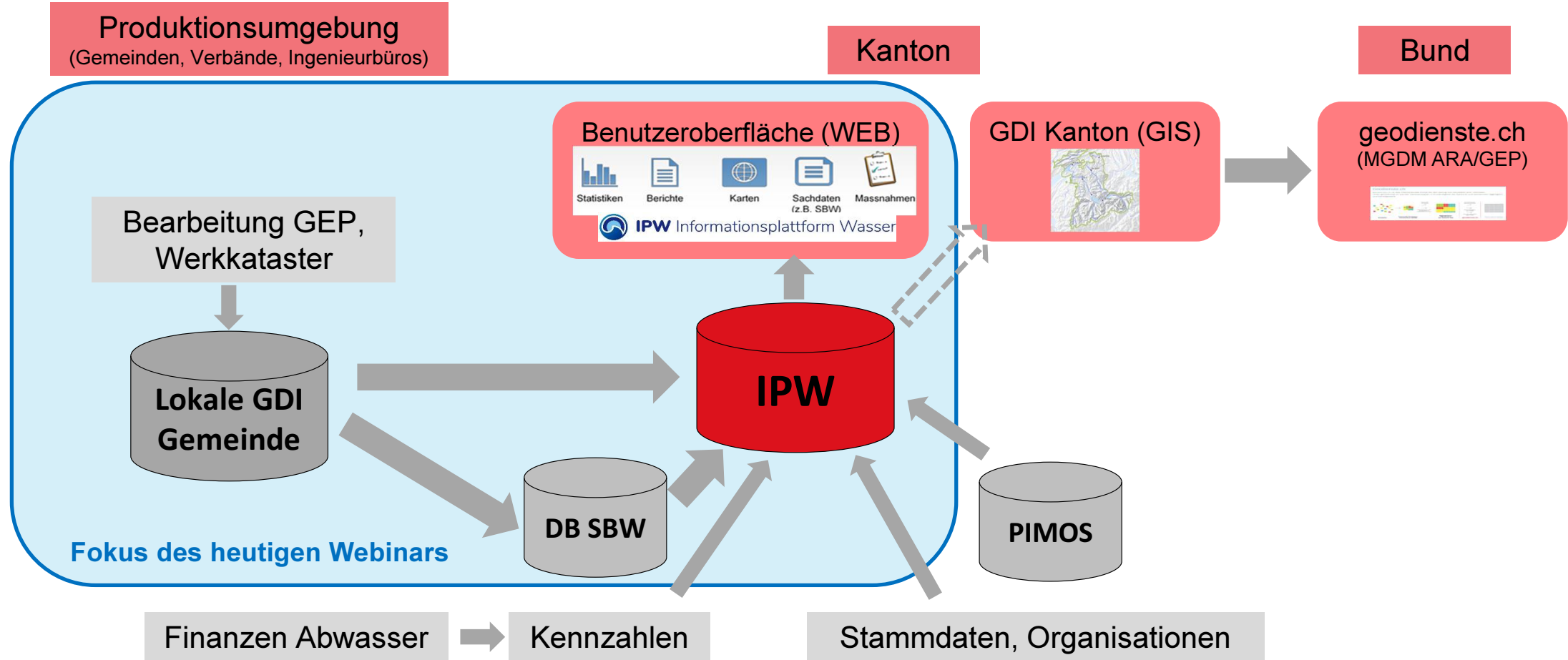

# Der Datenfluss der GEP-Daten («Datenbestand SE»)

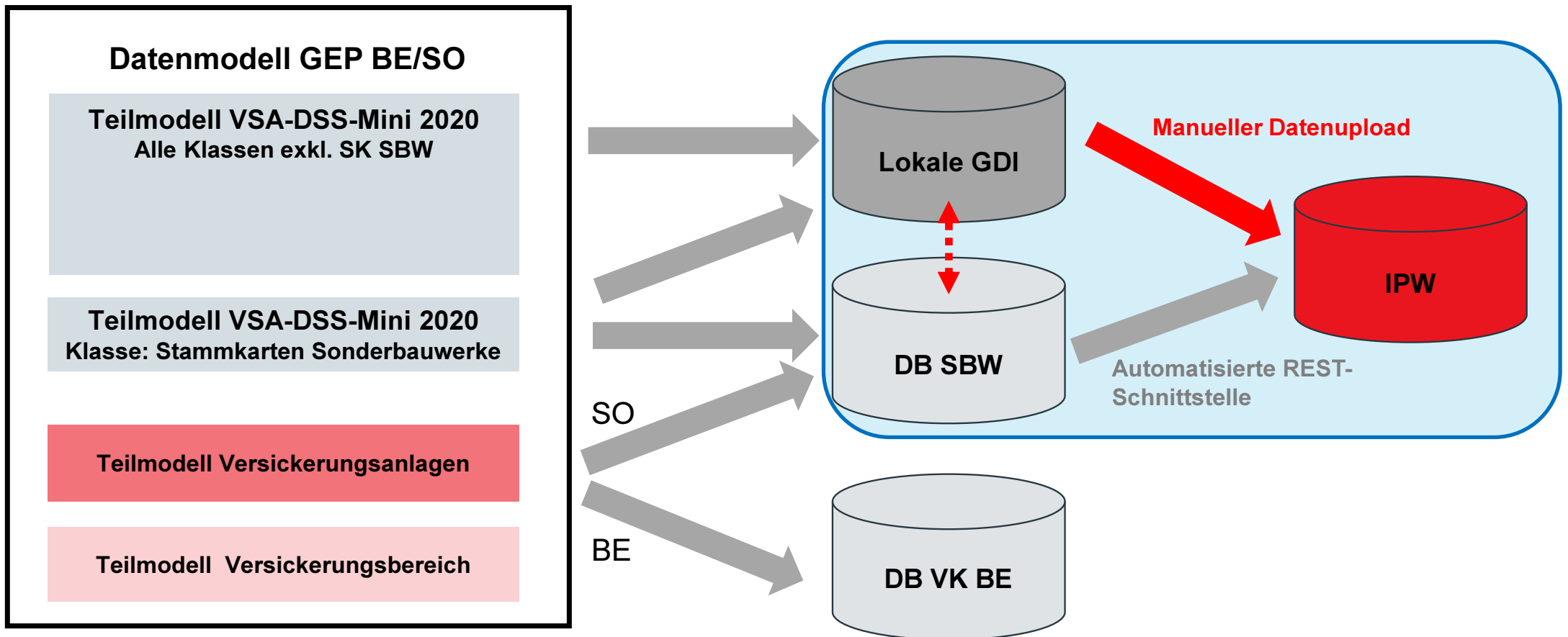

# Der manuelle Datenupload in die IPW

## 3 verschiedene Import-Prozesse

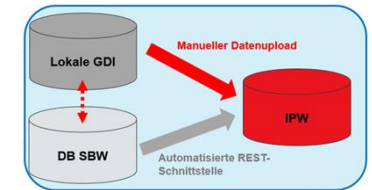

# Überblick Importprozesse in IPW

Name	Auslöser	Umfang	Anforderung	Periodizität
<b>WK-Daten</b>	Erst-Import oder laufende Aktualisierung WK-Daten	VSA-DSS-Mini mit mindestens Klassen Knoten /Leitung	Pflichtattribute Teststufe 1*	Mindestens jährlich
<b>GEP-Daten-Genehmigung</b>	Überarbeitung GEP-TP zur Genehmigung Kanton	VSA-DSS-Mini mit allen Klassen (exkl. SK SBW)	Pflichtattribute Teststufe 2*	Nach Abschluss GEP-Überarbeitung
<b>GEP-Daten-Aktualisierung</b>	Laufende/periodische Aktualisierung Datenbestand SE	VSA-DSS-Mini mit allen Klassen (exkl. SK SBW)	Pflichtattribute Teststufe 2*	Mindestens jährlich

\* Online-Testservice: <https://geo.so.ch/ilivalidator/>

Für alle 3 Importprozesse gilt Modellkonformität gemäss VSADSSMINI\_2020\_LV95 (de)

- VSADSSMINI\_2020\_1\_LV95 (de) sind vor dem Import zu transformieren
- VSASDEMIMI\_2020\_LV95 (fr) sind vor dem Import zu übersetzen

# Grundsätze zu Lieferumfang und -prozess

- Immer so viel wie möglich liefern, sofern modellkonform und validiert
- Fokus Kanton liegt auf:
  - PAA
  - Geografischer Abdeckung des Perimeters (bspw. fehlen einzelne Ortsteile?)
  - Korrekter Attribuierung
- Bei den Importprozessen WK-Daten und GEP-Daten-Aktualisierung werden Datenbestände in der IPW automatisch überschrieben!
- Importpfad WK-Daten steht nur so lange offen, solange kein Import gemäss den beiden anderen Importprozessen erfolgt ist
- GEP-Dokumente (Berichte, Tabellen, Schemata etc.) werden ausserhalb der IPW an den Kanton abgegeben

- Bezeichnung: \*** (Text input field)
- Organisation: \*** (Dropdown menu with "Auswählen..." selected)
- Typ: \*** (Dropdown menu with "Auswählen..." selected)
- Buttons: "Datei auswählen" and "oder hierher ziehen"
- A green "Importieren" button in the bottom right corner.

# Test-Konzept

## Grundsätzliche Festlegungen:

- Differenzierung der Anforderungen für PAA und SAA
- Pflichtattribute, die zu 100 % abgefüllt sein müssen
- Pflichtattribute mit erlaubtem Anteil «unbekannt» (10, 20 oder 50 %)
- Warnhinweise bei bestimmten Attributen
- Online-Hilfsmittel IWS (ilvalidator-web-service, <https://geo.so.ch/ilvalidator/>)

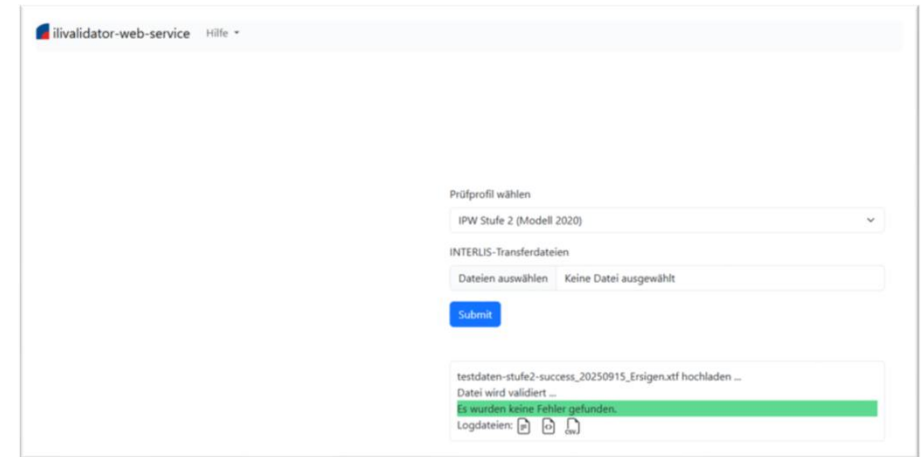

# Teststufe 1

- Ziel: Visualisierung des Werkkatasters in der IPW
- 19 Pflichtattribute PAA (11 Klasse Leitung, 8 Klasse Knoten)
- 16 Pflichtattribute SAA (8 Klasse Leitung, 8 Klasse Knoten)
- Keine Warnhinweise

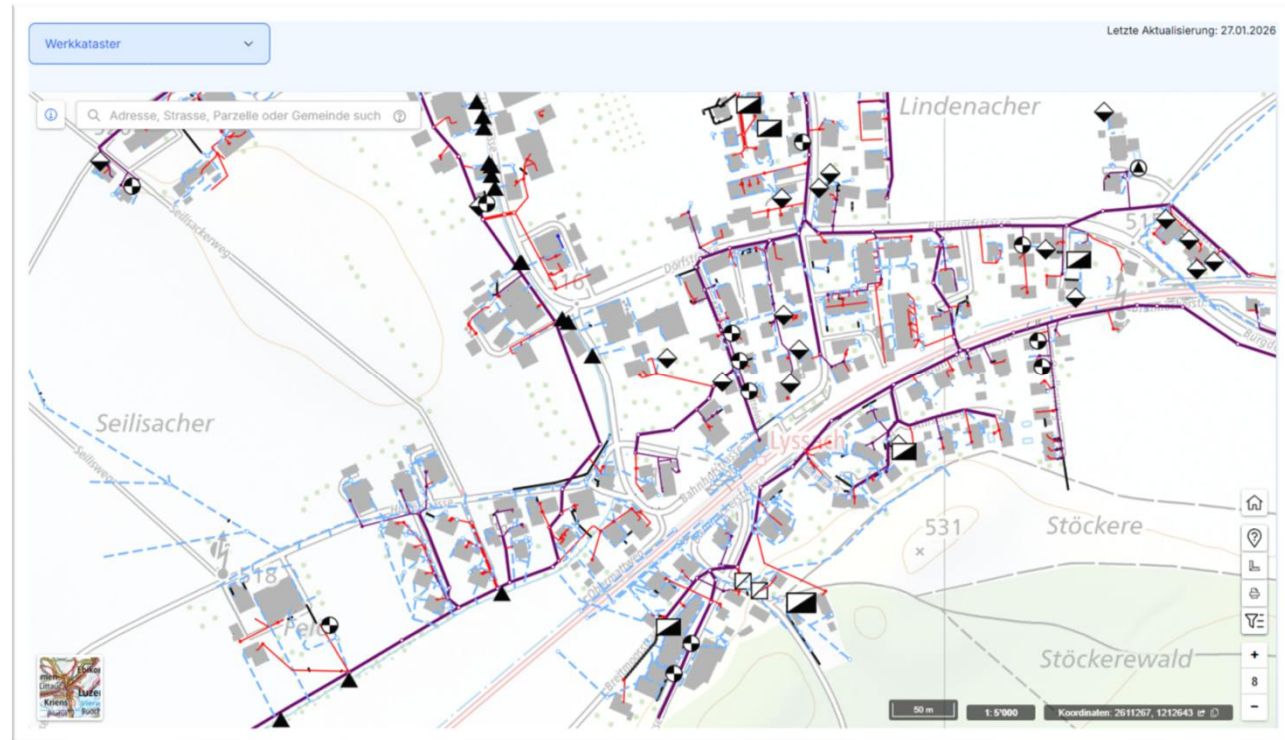

## Teststufe 2

- Ziel: Visualisierung der restlichen GEP-Pläne in der IPW und Massnahmenliste
- Teststufe 2 beinhaltet alle Vorgaben der Teststufe 1 plus zusätzliche Pflichtattribute ALR, Massnahme, TEZG (und Rohrprofil, Ueberlauf\_Foerderaggregat)
- Diverse Warnhinweise

Daten aus Import Datenbestand SE

Daten aus Anbindung DB SBW

Daten aus kantonalen Datenquellen

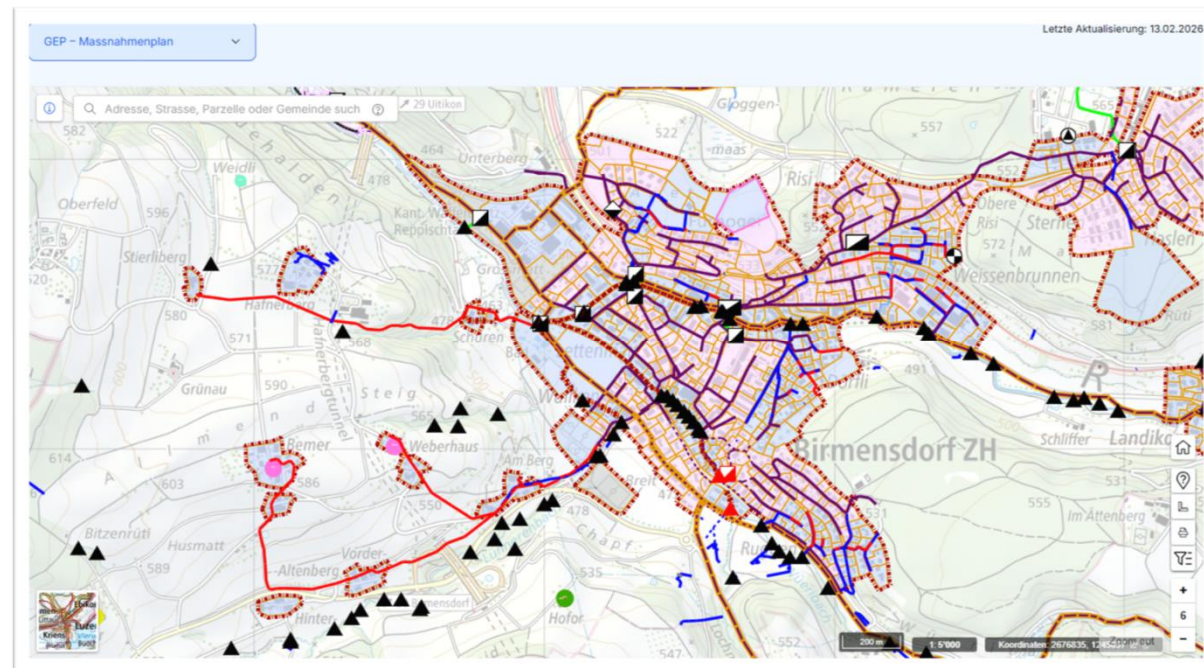

# Übersicht Teststufen 1 und 2

## Balance zwischen Anforderungen/Datenqualität und Machbarkeit/Aufwand

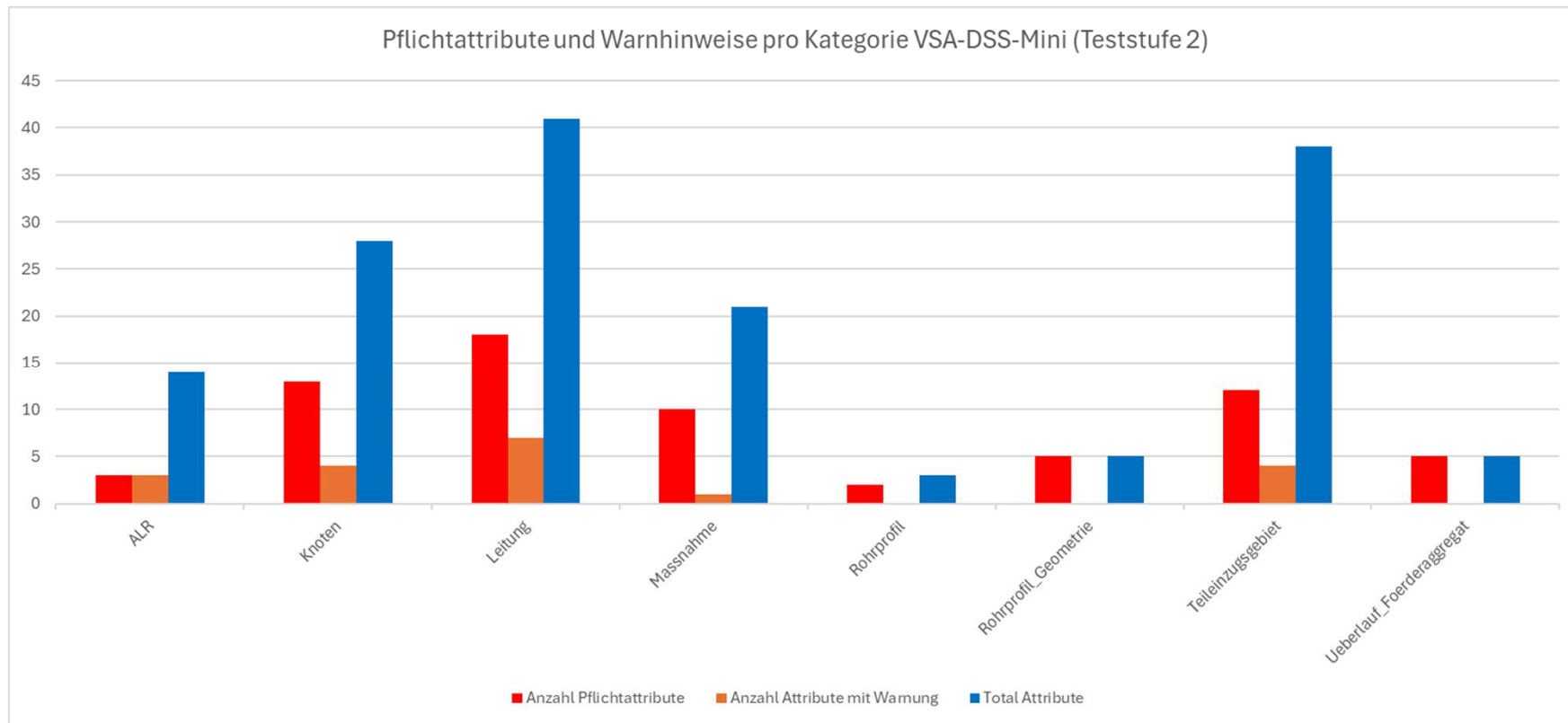

## Verbindlichkeit der Publikationsmodelle

- Die Plan-Visualisierung erfolgt auf Basis von fünf Publikationsmodellen:
  - Werkkataster
  - Zustandsplan Kanalisation
  - Aktuelle Entwässerung («Teileinzugsgebietsplan»)
  - Massnahmen
  - GEP-Massnahmenplan
- Ziel: Planansicht in Produktionsumgebung/Datenherr = Planansicht IPW
- Für GEP-Abgabe Kt. BE verbindlich, Kt. SO empfohlen (► unabhängig von der Visualisierung müssen die Daten immer die Anforderungen Teststufen 1/2 erfüllen)

# Wer kann Daten liefern?

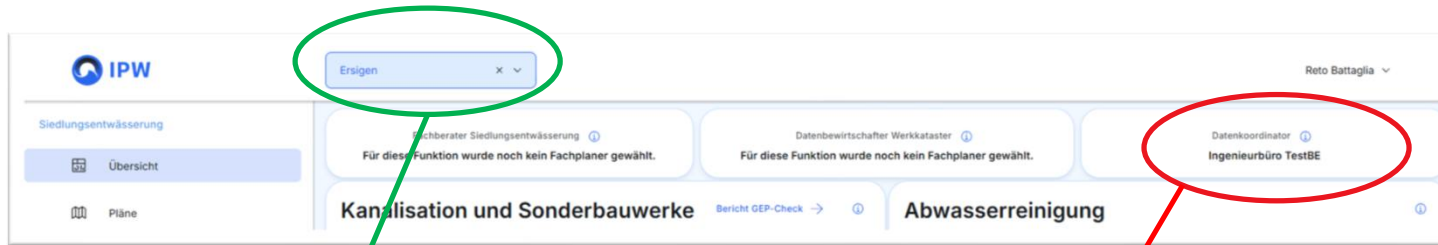

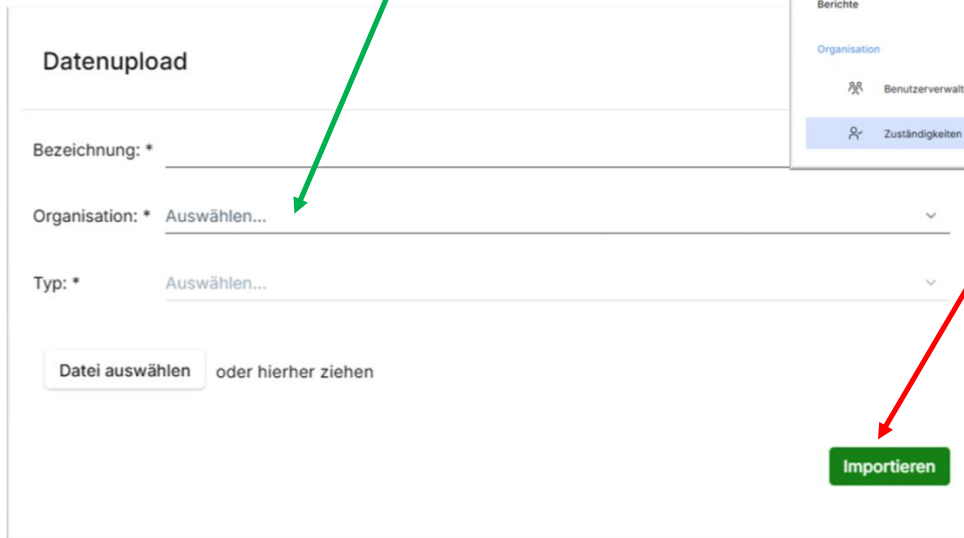

Nur der Datenkoordinator kann für eine Organisation den Datenbestand SE importieren!  
► Wichtig: Die Gemeinden müssen «ihre» Ingenieurbüros möglichst bald als Datenkoordinator in der IPW definieren

# Technische Schritte zum Datenimport in die IPW

a) Datenvalidierung

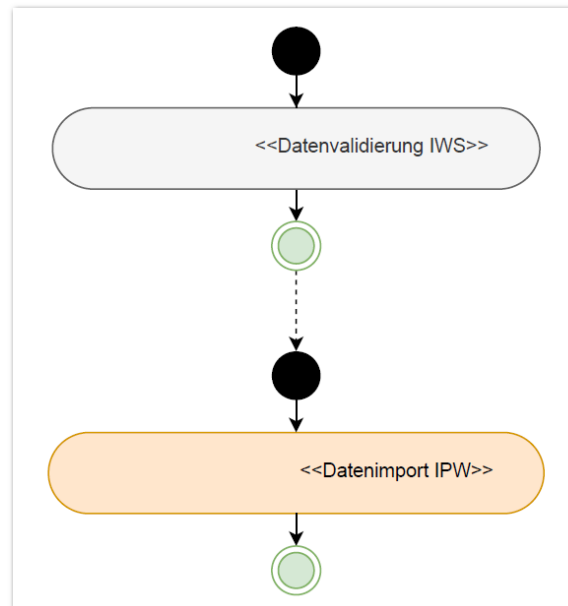

<https://geo.so.ch/iliv validator/>

b) Datenimport

<https://ip-wasser.ch/>

# Datenvalidierung

<https://geo.so.ch/ilvalidator/>

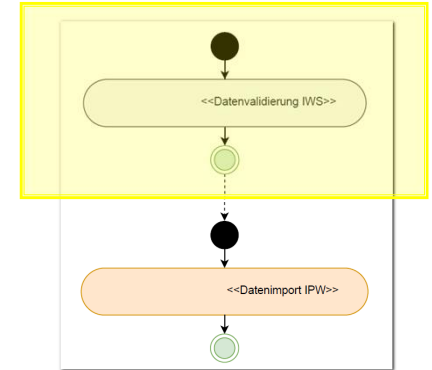
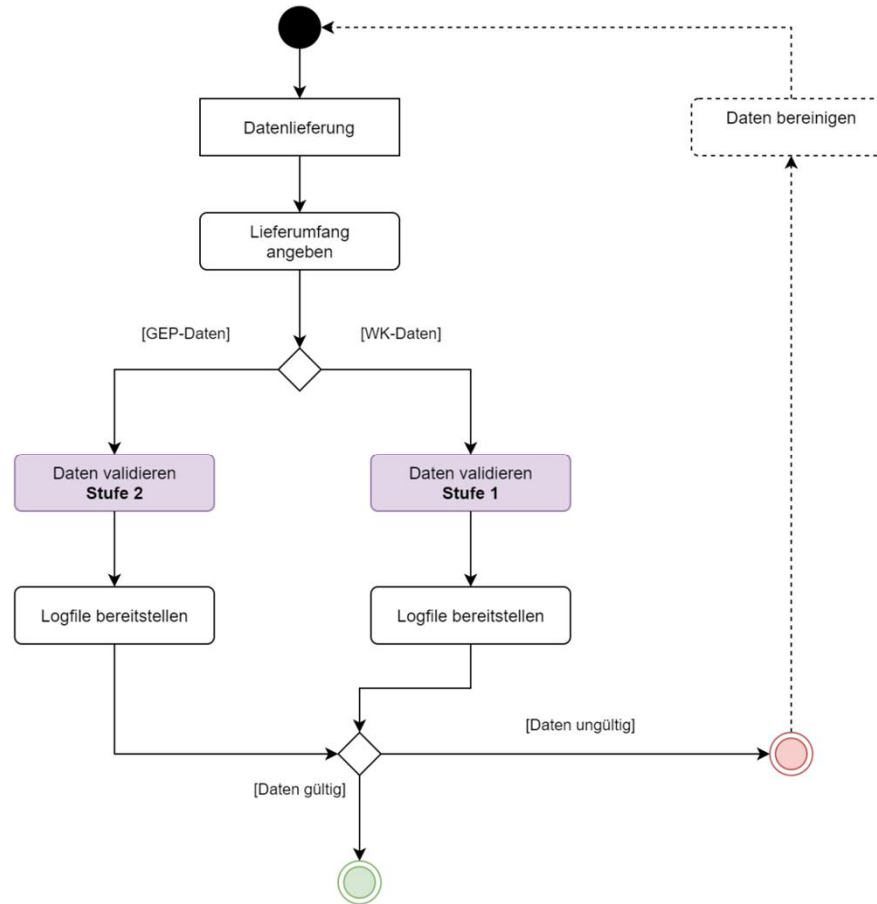

# Datenimport

<https://ip-wasser.ch/>

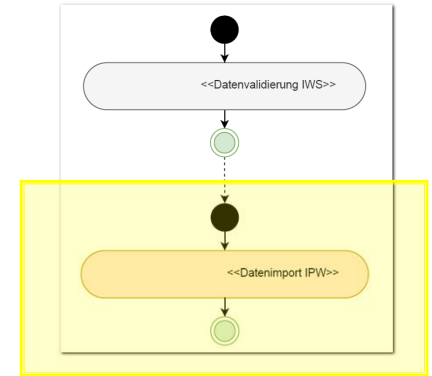
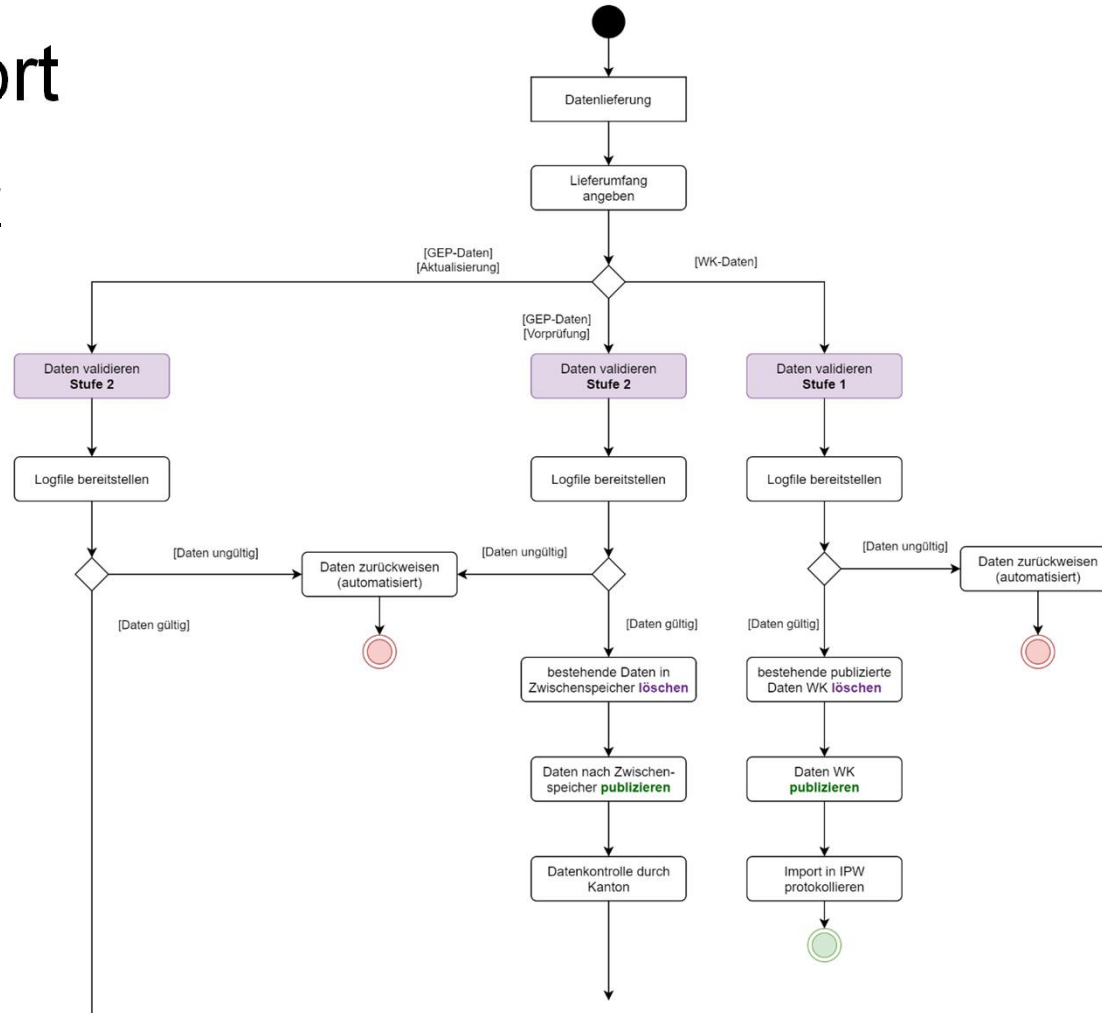

# Datenimport

<https://ip-wasser.ch/>

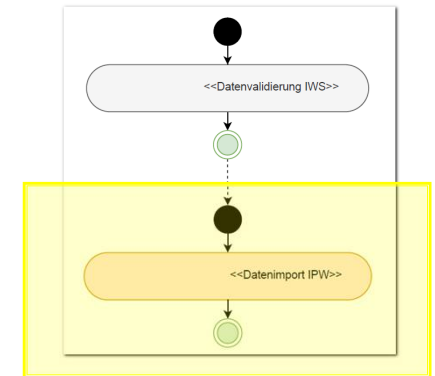
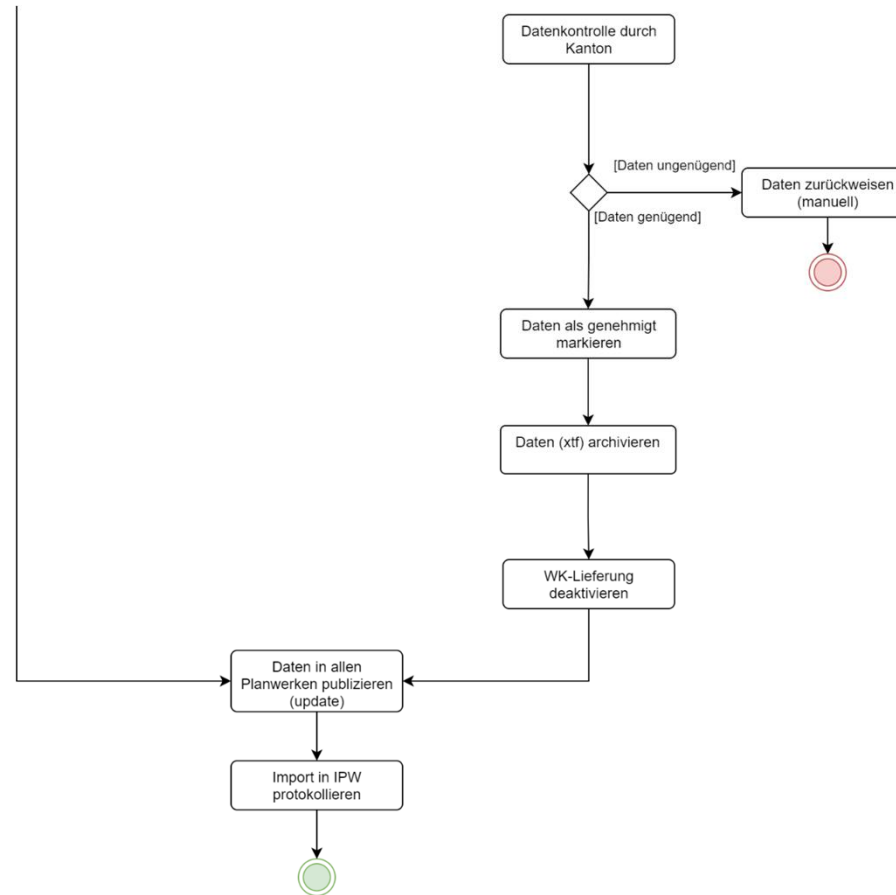

## Workflow GEP-(Vor)prüfung (1/4)

- Datenkoordinator reicht GEP-Datensatz (xtf-File) inkl. Dokumente (TB, Planbeilagen als PDF) und QS-Prüfbericht betr. Datenqualität bei AWA/AfU ein
  - ▶ Import xtf-File in IPW als «GEP-Prüfung»
- Nur der Datenkoordinator kann Daten importieren! (Festlegung im DBK und in der IPW)
- Vorgängiger Abgleich mit VSA-Organisationsliste (insbesondere Sammelbegriff für private Leitungseigentümer) und Prüfung mittels IWS
- Bei Bedarf: Abgleich mit den Daten in der DB SBW (Knotenreferenzen)
- Beim Import werden aktuell in der IPW enthaltene Daten überschrieben

## Workflow GEP-(Vor)prüfung (2/4)

- Prüfung der Daten in der IPW durch die Kantone
  - Automatisierte Prüfung auf Modellkonformität und Pflichtattribute 2. Stufe ► falls negativ, wird der Import zurückgewiesen
  - Parallel: Manuelle Datenprüfung durch AWA/AfU, Abgleich mit dem QS-Prüfbericht
  - Inhaltliche (fachliche) Prüfung wie bis anhin durch Fachverantwortliche AWA/AfU
  - Rückmeldung («Vorprüfungsbericht» AWA/AfU) ausserhalb der IPW direkt an Datenkoordinator und GEP-Bearbeiter

## Workflow GEP-(Vor)prüfung (3/4)

- Finaler Import in die IPW
  - Umsetzung der verlangten Anpassungen/Ergänzungen durch Datenkoordinator und GEP-Ingenieur
  - Erneuter (finaler) Import des GEP-Datensatzes inkl. Dokumente und QS-Prüfbericht in die IPW
  - Schlusskontrolle durch AWA/AfU in der IPW
  - Genehmigungsschreiben an GEP-Trägerschaft ausserhalb IPW

## Workflow GEP-(Vor)prüfung (4/4)

- Spezialitäten Kanton Solothurn (GEP ist grundeigentümergebunden)
- Genehmigung erfolgt durch Regierungsrat anhand des gedruckten Planes («analoger» Datensatz)
- Bei (lokalen) Änderungen am Entwässerungskonzept: Kein «örtlicher» Teil-GEP sondern Aktualisierung und Lieferung des gesamten GEP-Datensatzes (d.h. geänderte und unveränderte Bestandteile im selben INTERLIS-File)