

Wohnbevölkerung per 31.12.2020
Statistische Mitteilung

Besuchen Sie unser Statistikportal:
statistik.so.ch

Kopien unter Quellenangabe gestattet.

März 2021

Ziel und Definitionen

Die Publikation informiert über den Stand und die Veränderungen in der solothurnischen Wohnbevölkerung über alle 109 Einwohnergemeinden für den Stichtag 31. Dezember 2020. Es erfolgt eine historische Betrachtung der Entwicklung der Bevölkerung auf Kantons- und Bezirksebene sowie eine Analyse des aktuellen Standes. Weiter wird auf die Herkunft der Bevölkerung eingegangen, die demografische Altersstruktur dargestellt und eine Übersicht über die kantonal anerkannten Konfessionsangehörigen erstellt. Ergänzt wird die Publikation mit der aktuellen Hitparade der Vornamen des Bundesamtes für Statistik.

Im Tabellenteil ist der aktuelle Bevölkerungsbestand in den einzelnen Gemeinden aufgeführt.

Bis 2011 wurde der Bevölkerungsbestand jährlich per Stichtag 31.12. aus dem Personensteuerregister des kantonalen Steueramtes (INES) nach zivilrechtlichem Wohnsitzbegriff erhoben. Mit der Volkszählung 2010 wurde ein umfassender Systemwechsel vollzogen:

Die Erhebung basiert neu auf vorhandenen kommunalen und kantonalen Registern. Der Kanton Solothurn ist durch die Einführung des Systems GERES in der Lage, die Bevölkerungszahlen basierend auf den Gemeinderegistern festzustellen. Dazu wird die ständige Wohnbevölkerung erhoben. Gezählt werden sämtliche Personen mit Hauptwohnsitz im Kanton Solothurn, das heisst:

- alle schweizerischen Staatsangehörigen,
- ausländische Staatsangehörige mit einer Aufenthalts- oder Niederlassungsbewilligung (Ausweis B oder C oder EDA),
- ausländische Staatsangehörige mit einer Kurzaufenthaltsbewilligung (Ausweis L),
- Personen im Asylprozess (Ausweis F oder N).

Inhaltsverzeichnis

| | |
|---|----|
| 1. Entwicklung der Gesamtbevölkerung | 4 |
| 2. Bevölkerungsentwicklung in den Bezirken | 5 |
| 3. Bevölkerungsentwicklung in den Gemeinden..... | 6 |
| 4. Herkunft der Bevölkerung | 7 |
| 5. Altersstruktur der Bevölkerung | 9 |
| 6. Konfessionen..... | 10 |
| 7. Hitparade der Vornamen | 10 |
| 8. Wohnbevölkerung in den Gemeinden des Kantons | 11 |

1. Entwicklung der Gesamtbevölkerung

Die vom Amt für Finanzen des Kantons Solothurn, Abteilung Controllerdienst und Statistik, ermittelte Wohnbevölkerung zählte am Stichtag 31. Dezember 2020 insgesamt 278'640 Personen. Der Bestand liegt damit um 2'171 Personen oder 0,79% über demjenigen des Vorjahres.

Der zu Beginn der 70er Jahre ausgewiesene Anstieg der Wohnbevölkerung erreichte seinen Höhepunkt im Jahr 1974. Der nachfolgende, rezessionsbedingte Rückgang dauerte bis zum Jahr 1979. Ab 1980 stieg die Bevölkerungszahl vorerst abgeschwächt, dann gleichmässig an und erreichte gegen Ende der 80er Jahre und anfangs der 90er Jahre ein jährliches Wachstum von mehr als einem Prozent. In den folgenden Jahren schwächte sich das Bevölkerungswachstum wiederum sukzessive ab. Mit einem Zuwachs von 0,79% ist das aktuelle Wachstum wieder etwas höher als die beiden Vorjahre.

| Jahr | Total | Veränderung | | SchweizerInnen | | | AusländerInnen | | |
|------|---------|-------------|-------|----------------|-------------|-------|----------------|-------------|--------|
| | | absolut | in % | Total | Veränderung | | Total | Veränderung | |
| | | | | | absolut | in % | | absolut | in % |
| 1880 | 80'424 | | | 78'153 | | | 2'271 | | |
| 1900 | 100'762 | 20'338 | | 96'562 | | | 4'200 | | |
| 1950 | 170'508 | 69'746 | | 164'172 | | | 6'336 | | |
| 1960 | 200'816 | 30'308 | 17.8% | 181'559 | 17'387 | 10.6% | 19'257 | 12'921 | 203.9% |
| 1970 | 224'133 | 23'317 | 11.6% | 189'828 | 8'269 | 4.6% | 34'305 | 15'048 | 78.1% |
| 1980 | 219'586 | -4'547 | -2.0% | 193'652 | 3'824 | 2.0% | 25'934 | -8'371 | -24.4% |
| 1990 | 231'035 | 11'449 | 5.2% | 199'083 | 5'431 | 2.8% | 31'952 | 6'018 | 23.2% |
| 2000 | 246'121 | 15'086 | 6.5% | 203'688 | 4'605 | 2.3% | 42'433 | 10'481 | 32.8% |
| 2010 | 256'888 | 10'767 | 4.4% | 204'677 | 989 | 0.5% | 52'211 | 9'778 | 23.0% |
| 2015 | 267'836 | 2'665 | 1.0% | 209'299 | 651 | 0.3% | 58'537 | 2'014 | 3.6% |
| 2016 | 270'711 | 2'875 | 1.1% | 210'339 | 1'040 | 0.5% | 60'372 | 1'835 | 3.1% |
| 2017 | 273'015 | 2'304 | 0.9% | 210'876 | 537 | 0.3% | 62'139 | 1'767 | 2.9% |
| 2018 | 274'748 | 1'733 | 0.6% | 211'452 | 576 | 0.3% | 63'296 | 1'157 | 1.9% |
| 2019 | 276'469 | 1'721 | 0.6% | 212'170 | 718 | 0.3% | 64'299 | 1'003 | 1.6% |
| 2020 | 278'640 | 2'171 | 0.8% | 212'600 | 430 | 0.2% | 66'040 | 1'741 | 2.7% |

Tabelle 1: Veränderung der Wohnbevölkerung seit 1880



Abbildung 1: Entwicklung der Wohnbevölkerung seit 1963

2. Bevölkerungsentwicklung in den Bezirken

Der bevölkerungsreichste Bezirk im Kanton Solothurn ist Olten mit 56'304 Einwohnern. Die Bezirke Wasseramt mit 53'189 Einwohnern und Lebern mit 46'726 Einwohnern liegen an zweiter, resp. dritter Stelle in der Rangfolge der Einwohnerzahlen.

Der Bezirk mit der geringsten Bevölkerungszahl ist der Bucheggberg mit 8'013 Einwohnern. An zweiter und dritter Stelle findet man die Bezirke Thal mit 14'798 Einwohnern und Thierstein mit 14'829 Einwohnern. Gegenüber dem Vorjahr haben Thal und Thierstein die Plätze getauscht.

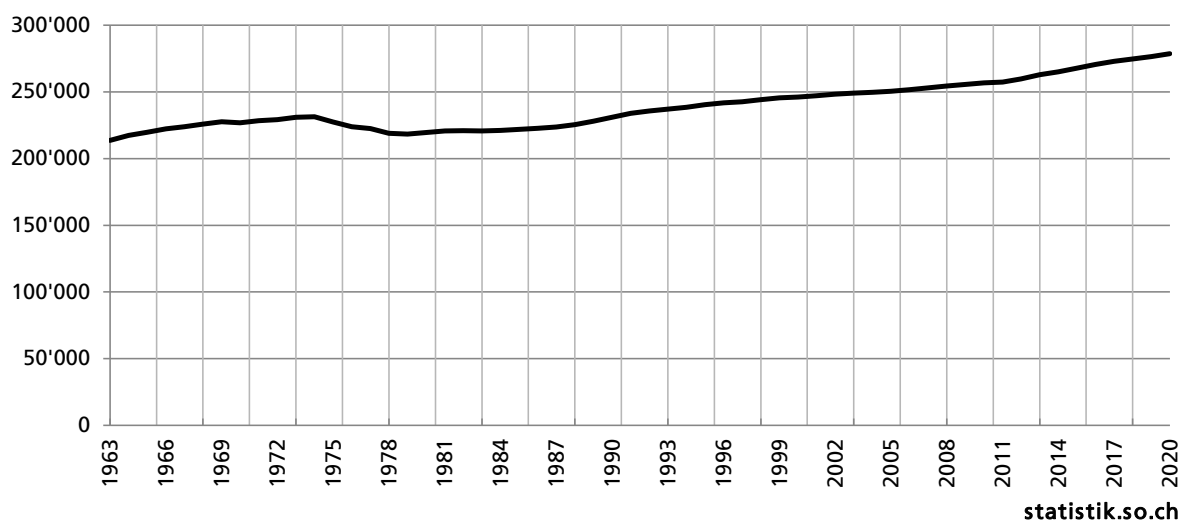
In den einzelnen Bezirken fällt die jährliche Veränderung der Bevölkerungszahl recht unterschiedlich aus:

| Bezirke / Kanton | Bestand am ... 31.12.2019 | Bestand am ... 31.12.2020 | Veränderung 2019 / 2020 absolut | Veränderung 2019 / 2020 in % |
|---------------------|------------------------------|------------------------------|---------------------------------------|------------------------------------|
| Solothurn | 17'020 | 16'883 | -137 | -0.80% |
| Lebern | 46'376 | 46'726 | 350 | 0.75% |
| Bucheggberg | 7'955 | 8'013 | 58 | 0.73% |
| Wasseramt | 52'375 | 53'189 | 814 | 1.55% |
| Thal | 14'836 | 14'798 | -38 | -0.26% |
| Gäu | 21'724 | 22'136 | 412 | 1.90% |
| Olten | 55'930 | 56'304 | 374 | 0.67% |
| Gösgen | 24'710 | 24'891 | 181 | 0.73% |
| Dorneck | 20'768 | 20'871 | 103 | 0.50% |
| Thierstein | 14'775 | 14'829 | 54 | 0.37% |
| Total Kanton | 276'469 | 278'640 | 2'171 | 0.79% |

Tabelle 2: Bevölkerungsentwicklung in den Bezirken

Im Berichtsjahr weisen die Bezirke Gäu mit 1,90% (412 Personen) und Wasseramt mit 1.55% (814 Personen) eine überdurchschnittlich hohe prozentuale Zunahme der Wohnbevölkerung auf. Ziemlich genau im Kantonsmittel von 0,79% liegt die Zunahme in den Bezirken Lebern (350 Personen, 0,75%), Bucheggberg (58 Personen, 0,73%) und Gösgen (181 Personen, 0,73%). Unterdurchschnittlich fiel der Anstieg in den Bezirken Olten mit 0,67% (374 Personen), Dorneck mit 0,50% (103 Personen) und Thierstein mit 0,37% (54 Personen) aus. Die Bevölkerungszahl ging in den Bezirken Solothurn mit -0.80% (-137 Personen) und Thal mit -0.26% (-38 Personen) im Verlauf des Jahres 2020 zurück.

Der Anteil der Männer (50,01%) liegt im Jahr 2020 erneut leicht über dem Anteil der Frauen (49,99%) in der Gesamtbevölkerung.

3. Bevölkerungsentwicklung in den Gemeinden

Die drei bevölkerungsreichsten Gemeinden sind Olten (18'549 Personen, +0,26%), Grenchen (17'746 Personen, +0,86%) und Solothurn (16'883 Personen, -0,80%). Auf der anderen Seite des Spektrums findet man nur noch drei Gemeinden mit einer Einwohnerzahl von unter 100 Personen: Rohr (93, 0,0%), Gänsbrunnen (83, +1,22%) und Kammersrohr (32, 0,00%).

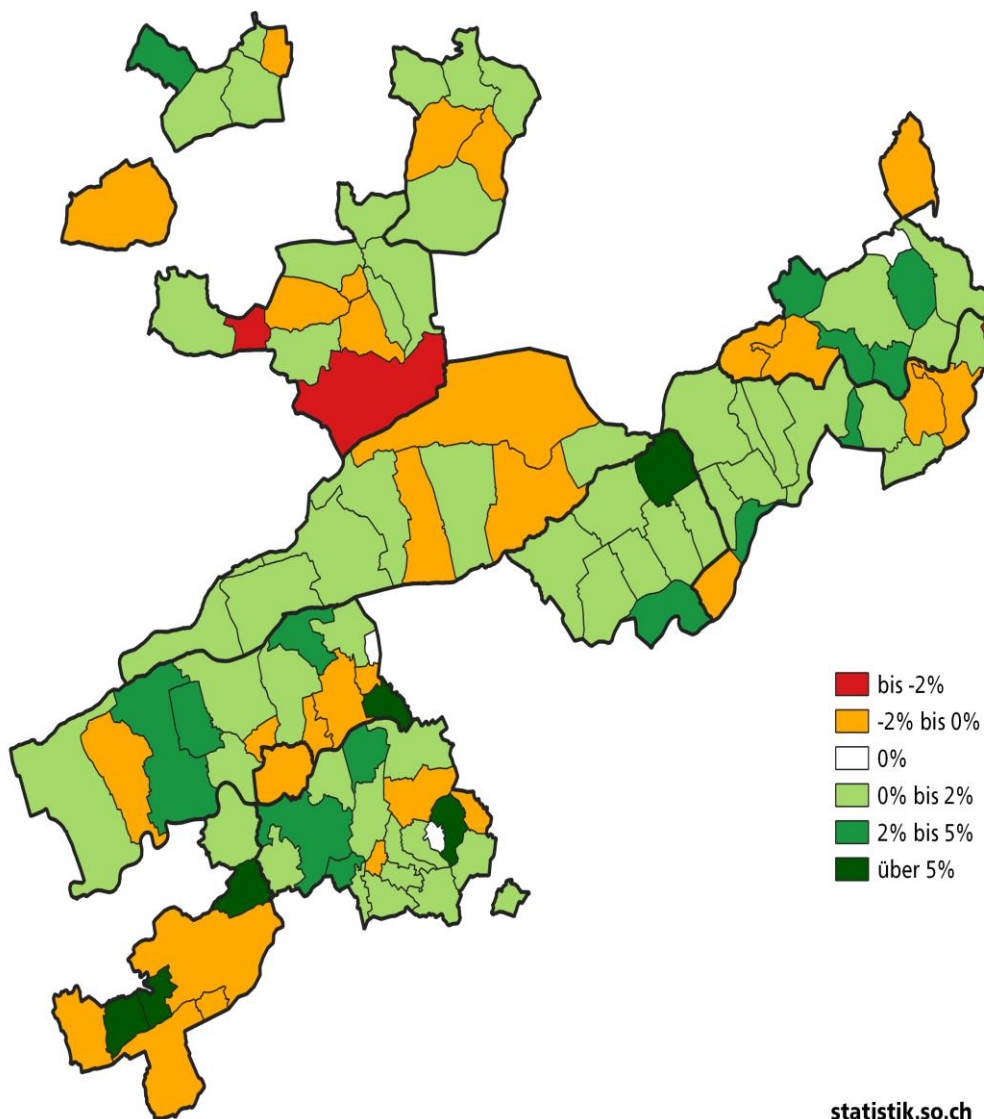

statistik.so.ch

Abbildung 2: Bevölkerungsentwicklung 2020 in den Gemeinden in Prozent

4. Herkunft der Bevölkerung

Die inländische Bevölkerung im Kanton ist im Verlaufe des Berichtsjahres um 430 Personen (+0,2%) auf insgesamt 212'600 Personen gewachsen.

Insgesamt beziffert sich die Zahl der ausländischen Staatsangehörigen im Kanton auf 66'040 Personen. Der Anteil der ausländischen Wohnbevölkerung am Gesamttotal der Bevölkerung beträgt aktuell 23,7%.



Abbildung 3: Ausländeranteil per 31.12.2020 in Prozent

Die häufigsten Herkunftsländer sind Italien, Deutschland und Kosovo. Diese drei Nationalitäten machen zusammen fast 10 Prozent der Bevölkerung aus.

| Herkunftsländer | Anzahl | in % | Rang zum Vorjahr |
|-----------------------------|--------|-------|---------------------|
| 1. Italien | 10'962 | 3.93% | = |
| 2. Deutschland | 9'675 | 3.47% | = |
| 3. Kosovo | 6'066 | 2.18% | = |
| 4. Türkei | 5'098 | 1.83% | = |
| 5. Serbien | 3'415 | 1.23% | = |
| 6. Nordmazedonien | 2'237 | 0.80% | = |
| 7. Portugal | 1'957 | 0.70% | = |
| 8. Sri Lanka | 1'825 | 0.65% | = |
| 9. Eritrea | 1'709 | 0.61% | = |
| 10. Kroatien | 1'516 | 0.54% | = |
| 11. Polen | 1'376 | 0.49% | + |
| 12. Bosnien und Herzegowina | 1'371 | 0.49% | - |
| 13. Spanien | 1'343 | 0.48% | - |
| 14. Ungarn | 1'213 | 0.44% | = |
| 15. Österreich | 1'021 | 0.37% | = |

Tabelle 3: Die 15 häufigsten Herkunftsländer im Kanton Solothurn per 31.12.2020

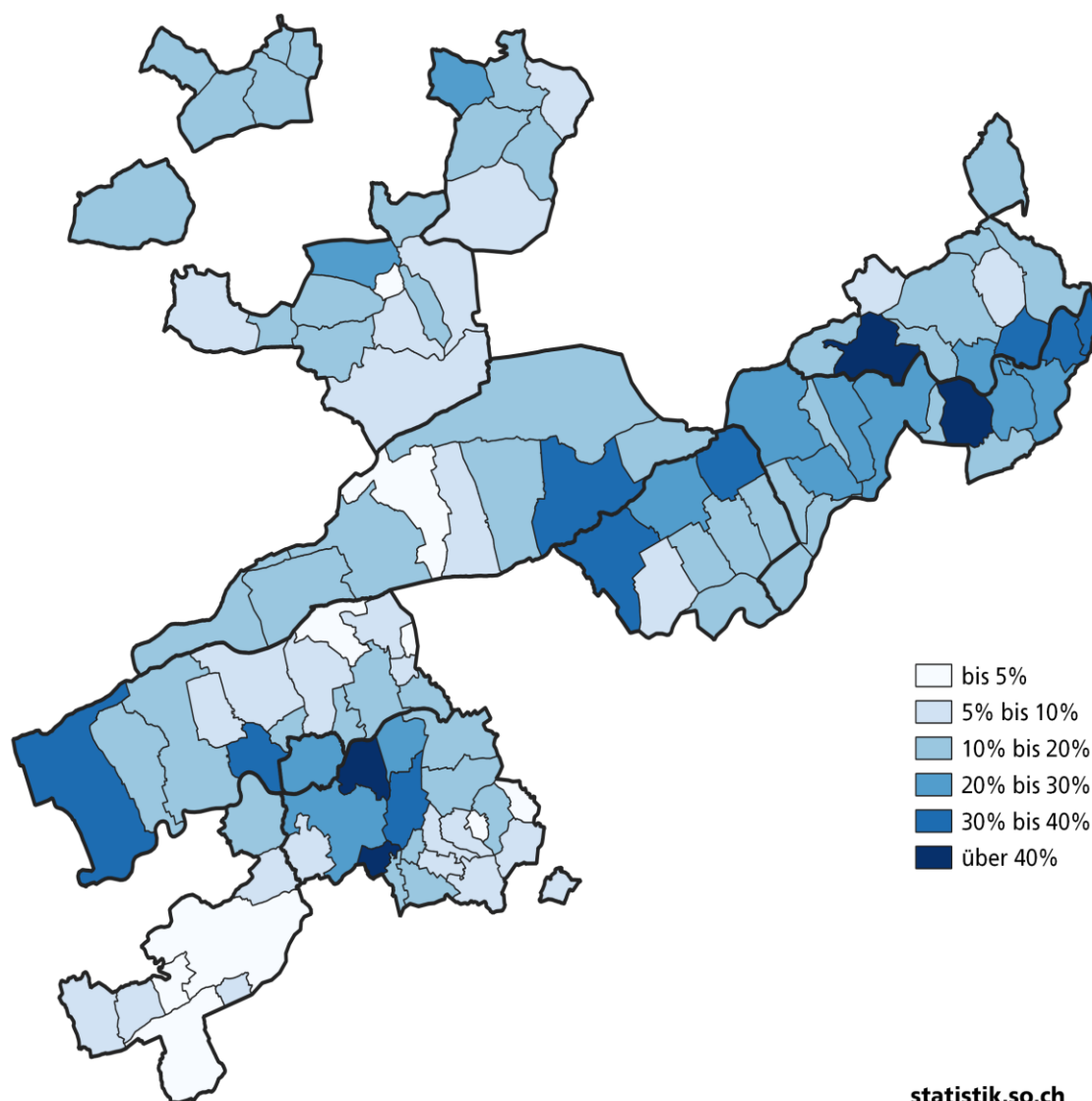
Erwartungsgemäss leben am meisten Personen mit Ausweis C (Niedergelassene/r) im Kanton Solothurn, diese Gruppe macht fast 70% der im Kanton Solothurn lebenden Ausländer/-innen aus.

| Ausländerkategorien | EU/EFTA | nicht EU/EFTA | Total | in % |
|-------------------------------------|---------------|---------------|----------------|----------------|
| A Saisonarbeiter/in | - | - | - | 0.00% |
| B Aufenthaltler/in | 9'782 | 7'022 | 16'804 | 6.07% |
| C Niedergelassene/r | 24'038 | 21'260 | 45'298 | 16.36% |
| F Vorläufig Aufgenommene | 1'666 | - | 1'666 | 0.60% |
| L Kurzaufenthalter/in | 1'608 | - | 1'608 | 0.58% |
| N Asylsuchende | 297 | - | 297 | 0.11% |
| Andere Kategorien & nicht zugeteilt | 367 | - | 367 | 0.13% |
| Total | | | 66'040 | 23.70% |
| CH Schweizer | | | 212'600 | 76.30% |
| Total Kanton | 37'758 | 28'282 | 278'640 | 100.00% |

Tabelle 4: Verteilung der Ausländerkategorien per 31.12.2020

5. Altersstruktur der Bevölkerung



Abbildung 4: Altersstruktur der kantonalen Bevölkerung per 31.12.2020

Im Kanton Solothurn hat sich im Berichtsjahr die demografische Alterung der Wohnbevölkerung grundsätzlich weiter fortgesetzt. Der Anteil der über 65-Jährigen ist wieder von 18,6% auf aktuell 20,0% gestiegen. Der Anteil der unter 20-Jährigen von 20,0% auf 19,0% gesunken. Der Anteil der Bevölkerung im erwerbsfähigen Alter (20-64 Jahre) ist im Jahr 2020 erneut leicht auf 61,0% gesunken (2019: 61,4%).

Die stärkste Ausprägung bei den Männern findet man bei 56 Jahren mit 2'352 Personen und bei den Frauen ebenfalls bei 56 Jahren mit 2'317 Personen.

6. Konfessionen

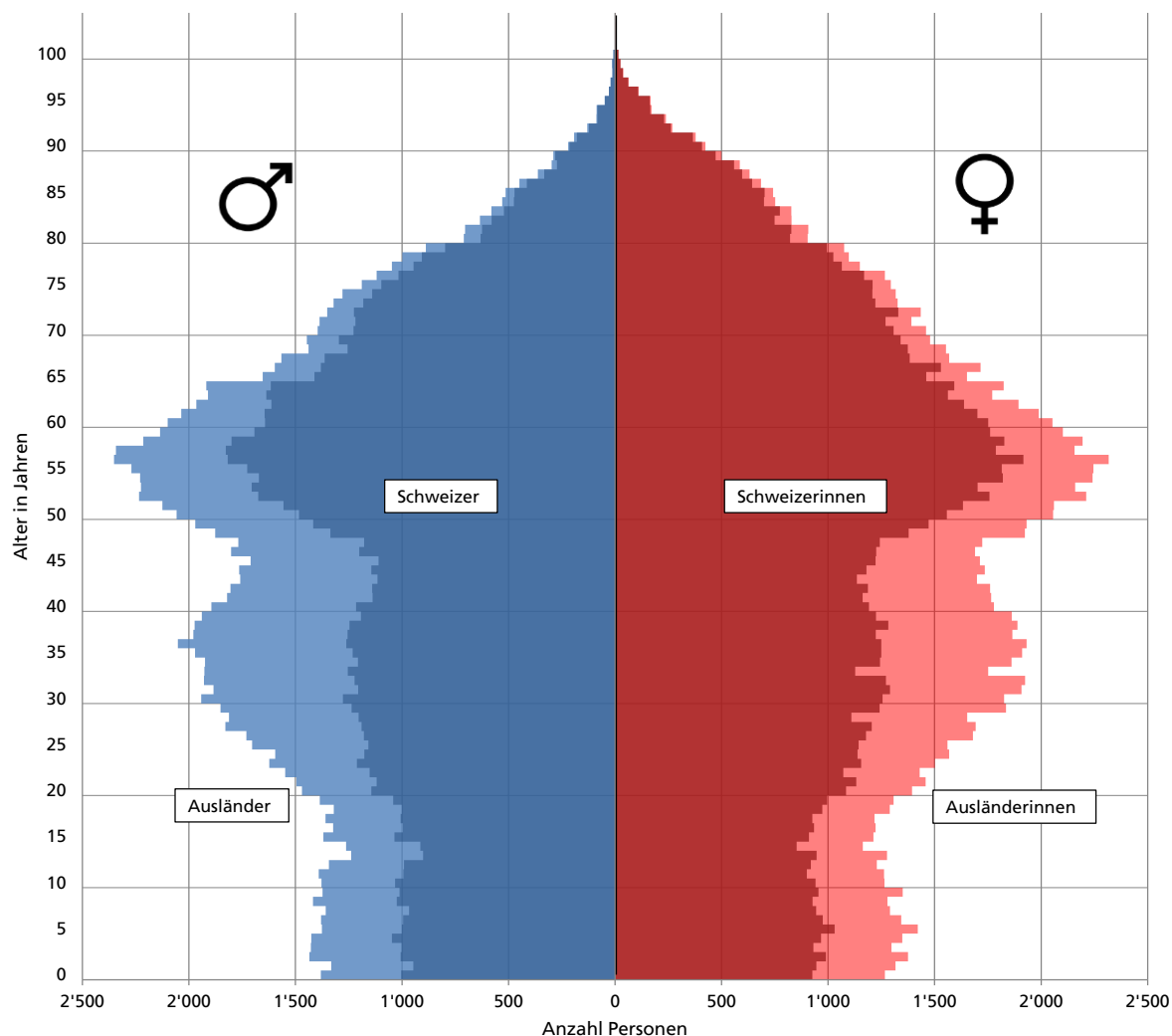

Abbildung 5: Konfessionszugehörigkeit 2020

Von den im Kanton Solothurn anerkannten Konfessionen bleibt die römisch-katholische Kirche mit 82'188 Seelen (-2,6%) die grösste Gruppe, die Evangelisch-reformierte Kirche folgt mit 54'234 Seelen (-2,9%) an zweiter Stelle. Die Christkatholische Kirche verzeichnet 1'130 Seelen (-5,7%).

7. Hitparade der Vornamen

Das Bundesamt für Statistik wertet im Rahmen der Analyse der natürlichen Bevölkerungsbewegung (BEVNAT) die Vornamen der in der Schweiz geborenen Kinder aus. Die aktuell verfügbaren Ergebnisse stammen aus dem **Jahr 2019**.

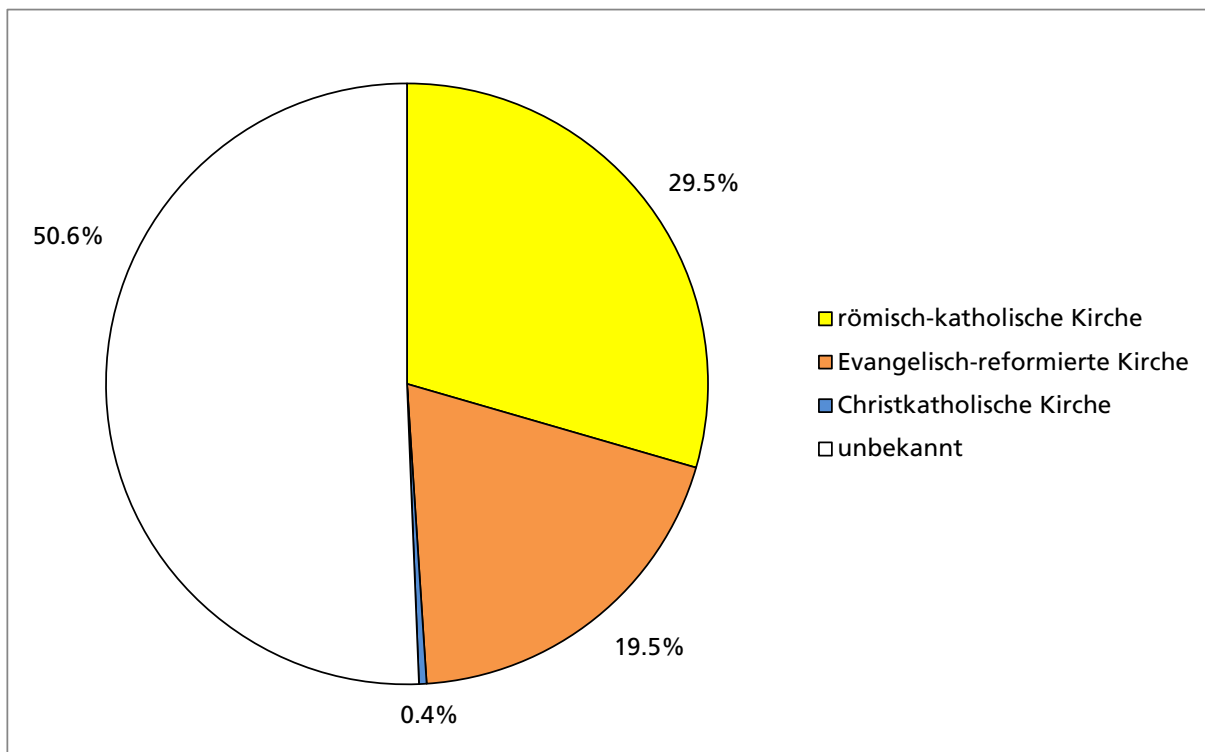
Im Kanton Solothurn waren im Jahr 2019 Alina gefolgt von Emilia, Lina, Mia, Ella und Valentina die am häufigsten gewählten Vornamen für Mädchen. Noah ist Spitzenreiter vor Ben, Matteo, Luca und Gabriel bei den Vornamen der Knaben.

| Knaben | 2019 | | Mädchen | 2019 | |
|---------|------|--------|-----------|------|--------|
| | Rang | Anzahl | | Rang | Anzahl |
| Noah | 1 | 25 | Alina | 1 | 17 |
| Ben | 2 | 13 | Emilia | 2 | 14 |
| Matteo | | 13 | Lina | | 14 |
| Luca | 4 | 12 | Mia | | 14 |
| Gabriel | 5 | 11 | Ella | 5 | 11 |
| | | | Valentina | | 11 |

Tabelle 5: Hitparade der Vornamen 2019 (Bundesamt für Statistik Bfs, BEVNAT)

8. Wohnbevölkerung in den Gemeinden des Kantons

Bevölkerungsbestand per Stichtag 31.12.2020 in den Gemeinden des Kantons Solothurn

Quelle: GERES RREG SO, Definition gem. RRB 2012 / 597 vom 19. März 2012

| Gemeinden und Bezirke | Bestand am ... | | Veränderung | in Prozent |
|---------------------------|----------------|----------------|--------------|---------------|
| | 31.12.2019 | 31.12.2020 | | |
| Kanton Solothurn | 276'469 | 278'640 | 2'171 | 0.79% |
| Solothurn | 17'020 | 16'883 | -137 | -0.80% |
| Bezirk Solothurn | 17'020 | 16'883 | -137 | -0.80% |
| Balm bei Günsberg | 202 | 211 | 9 | 4.46% |
| Bellach | 5'288 | 5'340 | 52 | 0.98% |
| Bettlach | 4'991 | 4'971 | -20 | -0.40% |
| Feldbrunnen-St.Niklaus | 992 | 977 | -15 | -0.02 |
| Flumenthal | 1'005 | 1'056 | 51 | 5.07% |
| Grenchen | 17'595 | 17'746 | 151 | 0.86% |
| Günsberg | 1'177 | 1'197 | 20 | 1.70% |
| Hubersdorf | 738 | 727 | -11 | -1.49% |
| Kammersrohr | 32 | 32 | 0 | 0.00% |
| Langendorf | 3'824 | 3'789 | -35 | -0.92% |
| Lommiswil | 1'547 | 1'590 | 43 | 2.78% |
| Oberdorf (SO) | 1'749 | 1'780 | 31 | 1.77% |
| Riedholz | 2'331 | 2'317 | -14 | -0.60% |
| Rüttenen | 1'465 | 1'483 | 18 | 1.23% |
| Selzach | 3'440 | 3'510 | 70 | 2.03% |
| Bezirk Lebern | 46'376 | 46'726 | 350 | 0.75% |
| Biezwil | 324 | 342 | 18 | 5.56% |
| Buchegg | 2'561 | 2'521 | -40 | -1.56% |
| Lüsslingen-Nennigkofen | 1'085 | 1'104 | 19 | 1.75% |
| Lüterkofen-Ichertswil | 831 | 879 | 48 | 5.78% |
| Lütterswil-Gächliwil | 320 | 338 | 18 | 5.63% |
| Messen | 1'476 | 1'474 | -2 | -0.14% |
| Schnottwil | 1'140 | 1'139 | -1 | -0.09% |
| Unterramsern | 218 | 216 | -2 | -0.92% |
| Bezirk Bucheggberg | 7'955 | 8'013 | 58 | 0.73% |

Bevölkerungsbestand per Stichtag 31.12.2020 in den Gemeinden des Kantons Solothurn

Quelle: GERES RREG SO, Definition gem. RRB 2012 / 597 vom 19. März 2012

| Gemeinden und Bezirke | Bestand am ... | | Veränderung | in Prozent |
|-------------------------|----------------|---------------|-------------|---------------|
| | 31.12.2019 | 31.12.2020 | | |
| Aeschi (SO) | 1'258 | 1'270 | 12 | 0.95% |
| Biberist | 8'816 | 9'151 | 335 | 3.80% |
| Bolken | 592 | 590 | -2 | -0.34% |
| Deitingen | 2'223 | 2'240 | 17 | 0.76% |
| Derendingen | 6'557 | 6'608 | 51 | 0.78% |
| Drei Höfe | 742 | 750 | 8 | 1.08% |
| Etziken | 917 | 975 | 58 | 6.32% |
| Gerlafingen | 5'364 | 5'529 | 165 | 3.08% |
| Halten | 837 | 851 | 14 | 1.67% |
| Horriwil | 830 | 836 | 6 | 0.72% |
| Hüniken | 153 | 153 | 0 | 0.00% |
| Kriegstetten | 1'312 | 1'306 | -6 | -0.46% |
| Lohn-Ammannsegg | 2'848 | 2'873 | 25 | 0.88% |
| Luterbach | 3'495 | 3'599 | 104 | 2.98% |
| Obergerlafingen | 1'263 | 1'266 | 3 | 0.24% |
| Oekingen | 871 | 879 | 8 | 0.92% |
| Recherswil | 2'023 | 2'029 | 6 | 0.30% |
| Subingen | 3'183 | 3'181 | -2 | -0.06% |
| Zuchwil | 9'091 | 9'103 | 12 | 0.13% |
| Bezirk Wasseramt | 52'375 | 53'189 | 814 | 1.55% |
| Aedermannsdorf | 579 | 581 | 2 | 0.35% |
| Balsthal | 6'271 | 6'234 | -37 | -0.59% |
| Gänsbrunnen | 82 | 83 | 1 | 1.22% |
| Herbetswil | 566 | 573 | 7 | 1.24% |
| Holderbank (SO) | 693 | 706 | 13 | 1.88% |
| Laupersdorf | 1'810 | 1'811 | 1 | 0.06% |
| Matzendorf | 1'341 | 1'326 | -15 | -1.12% |
| Mümliswil-Ramiswil | 2'414 | 2'395 | -19 | -0.79% |
| Welschenrohr | 1'080 | 1'089 | 9 | 0.83% |
| Bezirk Thal | 14'836 | 14'798 | -38 | -0.26% |
| Egerkingen | 3'832 | 4'086 | 254 | 6.63% |
| Härkingen | 1'641 | 1'648 | 7 | 0.43% |
| Kestenholz | 1'834 | 1'852 | 18 | 0.98% |
| Neuendorf | 2'259 | 2'278 | 19 | 0.84% |
| Niederbuchsiten | 1'249 | 1'265 | 16 | 1.28% |
| Oberbuchsiten | 2'279 | 2'305 | 26 | 1.14% |
| Oensingen | 6'310 | 6'326 | 16 | 0.25% |
| Wolfwil | 2'320 | 2'376 | 56 | 2.41% |
| Bezirk Gäu | 21'724 | 22'136 | 412 | 1.90% |

Bevölkerungsbestand per Stichtag 31.12.2020 in den Gemeinden des Kantons Solothurn

Quelle: GERES RREG SO, Definition gem. RRB 2012 / 597 vom 19. März 2012

| Gemeinden und Bezirke | Bestand am ... | | Veränderung | in Prozent |
|-----------------------|----------------|---------------|-------------|--------------|
| | 31.12.2019 | 31.12.2020 | | |
| Boningen | 774 | 796 | 22 | 2.84% |
| Däniken | 2'923 | 2'898 | -25 | -0.86% |
| Dulliken | 5'098 | 5'105 | 7 | 0.14% |
| Eppenberg-Wöschnau | 328 | 316 | -12 | -3.66% |
| Fulenbach | 1'788 | 1'773 | -15 | -0.84% |
| Gretzenbach | 2'794 | 2'789 | -5 | -0.18% |
| Gunzgen | 1'659 | 1'691 | 32 | 1.93% |
| Hägendorf | 5'156 | 5'193 | 37 | 0.72% |
| Kappel (SO) | 3'277 | 3'286 | 9 | 0.27% |
| Olten | 18'501 | 18'549 | 48 | 0.26% |
| Rickenbach (SO) | 1'039 | 1'057 | 18 | 1.73% |
| Schönenwerd | 4'998 | 5'094 | 96 | 1.92% |
| Starrkirch-Wil | 1'711 | 1'758 | 47 | 2.75% |
| Walterswil (SO) | 732 | 744 | 12 | 1.64% |
| Wangen bei Olten | 5'152 | 5'255 | 103 | 2.00% |
| Bezirk Olten | 55'930 | 56'304 | 374 | 0.67% |
| Erlinsbach (SO) | 3'571 | 3'576 | 5 | 0.14% |
| Hauenstein-Ifenthal | 309 | 307 | -2 | -0.65% |
| Kienberg | 507 | 506 | -1 | -0.20% |
| Lostorf | 3'949 | 3'967 | 18 | 0.46% |
| Niedergösgen | 3'845 | 3'904 | 59 | 1.53% |
| Obergösgen | 2'272 | 2'363 | 91 | 4.01% |
| Rohr (SO) | 93 | 93 | 0 | 0.00% |
| Stüsslingen | 1'106 | 1'134 | 28 | 2.53% |
| Trimbach | 6'714 | 6'617 | -97 | -1.44% |
| Winznau | 1'909 | 1'977 | 68 | 3.56% |
| Wisen (SO) | 435 | 447 | 12 | 2.76% |
| Bezirk Gösgen | 24'710 | 24'891 | 181 | 0.73% |
| Bättwil | 1'170 | 1'190 | 20 | 1.71% |
| Büren (SO) | 1'059 | 1'051 | -8 | -0.76% |
| Dornach | 6'908 | 6'923 | 15 | 0.22% |
| Gempen | 903 | 906 | 3 | 0.33% |
| Hochwald | 1'297 | 1'277 | -20 | -1.54% |
| Hofstetten-Flüh | 3'215 | 3'216 | 1 | 0.03% |
| Metzerlen-Mariastein | 926 | 943 | 17 | 1.84% |
| Nuglar-St. Pantaleon | 1'493 | 1'521 | 28 | 1.88% |
| Rodersdorf | 1'335 | 1'368 | 33 | 2.47% |
| Seewen | 1'010 | 1'026 | 16 | 1.58% |
| Witterswil | 1'452 | 1'450 | -2 | -0.14% |
| Bezirk Dorneck | 20'768 | 20'871 | 103 | 0.50% |

Bevölkerungsbestand per Stichtag 31.12.2020 in den Gemeinden des Kantons Solothurn

Quelle: GERES RREG SO, Definition gem. RRB 2012 / 597 vom 19. März 2012

| Gemeinden und Bezirke | Bestand am ... | | Veränderung | in Prozent |
|--------------------------|----------------|----------------|--------------|--------------|
| | 31.12.2019 | 31.12.2020 | | |
| Bärschwil | 803 | 804 | 1 | 0.12% |
| Beinwil (SO) | 281 | 275 | -6 | -2.14% |
| Breitenbach | 3'930 | 3'994 | 64 | 1.63% |
| Büsserach | 2'299 | 2'297 | -2 | -0.09% |
| Erschwil | 935 | 950 | 15 | 1.60% |
| Fehren | 607 | 595 | -12 | -1.98% |
| Grindel | 520 | 503 | -17 | -3.27% |
| Himmelried | 947 | 958 | 11 | 1.16% |
| Kleinlützel | 1'238 | 1'221 | -17 | -1.37% |
| Meltingen | 670 | 657 | -13 | -1.94% |
| Nunningen | 1'898 | 1'916 | 18 | 0.95% |
| Zullwil | 647 | 659 | 12 | 1.85% |
| Bezirk Thierstein | 14'775 | 14'829 | 54 | 0.37% |
| | | | | |
| Bezirke / Kanton | 31.12.2019 | 31.12.2020 | Veränderung | |
| Solothurn | 17'020 | 16'883 | -137 | -0.80% |
| Lebern | 46'376 | 46'726 | 350 | 0.75% |
| Bucheggberg | 7'955 | 8'013 | 58 | 0.73% |
| Wasseramt | 52'375 | 53'189 | 814 | 1.55% |
| Thal | 14'836 | 14'798 | -38 | -0.26% |
| Gäu | 21'724 | 22'136 | 412 | 1.90% |
| Olten | 55'930 | 56'304 | 374 | 0.67% |
| Gösgen | 24'710 | 24'891 | 181 | 0.73% |
| Dorneck | 20'768 | 20'871 | 103 | 0.50% |
| Thierstein | 14'775 | 14'829 | 54 | 0.37% |
| Kanton Solothurn | 276'469 | 278'640 | 2'171 | 0.79% |

Mutationen berücksichtigt bis 28.02.2021

Solothurn, 05.03.2021 MC

